ՊԵՏՈՒԹՅԱՆ ԿԱՐԻՔՆԵՐԻ ՀԱՄԱՐ ԱՊՐԱՆՔԻ ՄԱՏԱԿԱՐԱՐՄԱՆ ՊԱՅՄԱՆԱԳԻՐ
N ԿԿ-ԳՀԱՊՁԲ-20/20-1

ք. Երևան «10» 09 2020 թ.

Կադաստրի կոմիտեն, ի դեմս գլխավոր քարտուղար Ա. Թովմասյանի, որը գործում է կոմիտեի կանոնադրության հիման վրա, այսուհետ «Գնորդ», մի կողմից, և «Ֆոտոն» ՍՊԸ-ն, ի դեմս տնօրեն Ն. Պետրոսյանի, որը գործում է կանոնադրության հիման վրա, այսուհետ «Վաճառող» մյուս կողմից, կնքեցին սույն պայմանագիրը հետևյալի մասին:

1. ՊԱՅՄԱՆԱԳՐԻ ԱՌԱՐԿԱՆ

1.1. Վաճառողը պարտավորվում է սույն պայմանագրով (այսուհետ՝ պայմանագիր) սահմանված կարգով, ծավալներով, ժամկետներում և հասցեով Գնորդին մատակարարել պայմանագրի N 1 հավելվածով՝ Տեխնիկական բնութագիր-գնման-ժամանակացուցով նախատեսված ապրանքը (այսուհետ՝ ապրանք), իսկ Գնորդը պարտավորվում է ընդունել ապրանքը և վճարել դրա համար:

2. ԿՈՂՄԵՐԻ ԻՐԱՎՈՒՆՔՆԵՐԸ ԵՎ ՊԱՐՏԱԿԱՆՈՒԹՅՈՒՆՆԵՐԸ

2.1 Գնորդն իրավունք ունի՝

2.1.1 Ապրանքը պայմանագրով սահմանված ժամկետում Վաճառողի կողմից չմատակարարելու դեպքում հրաժարվել ապրանքից, եթե մատակարարման ժամկետները խախտվել են 5 օրից ավելի:

2.1.2 Եթե հանձնվել է անպատշաճ որակի՝ պայմանագրով նախատեսված տեխնիկական բնութագրին չհամապատասխանող ապրանք՝

ա) պահանջել հատուցելու ապրանքի անպատշաճ որակի լինելու պատճառով իր կատարած ծախսերը.

բ) չընդունել ապրանքն՝ իր հայեցողությամբ սահմանելով անպատշաճ որակի ապրանքը պայմանագրին համապատասխանող որակի ապրանքով անհատույց փոխարինման ողջամիտ ժամկետ և պահանջել Վաճառողից վճարելու պայմանագրի 6.3 կետով նախատեսված տուգանքը.

գ) հրաժարվել պայմանագիրը կատարելուց և պահանջել վերադարձնելու ապրանքի համար վճարված գումարը:

2.1.3 Եթե հանձնվել է պայմանագրով որոշվածից պակաս քանակի ապրանք, ապա՝

ա) պահանջել լրացնելու ապրանքի պակաս հանձնված քանակը,

բ) հրաժարվել հանձնված ապրանքից և դրա համար վճարելուց, իսկ եթե ապրանքի համար վճարվել է, ապա պահանջել վերադարձնելու վճարված գումարը և վճարելու պայմանագրի 6.2 կետով նախատեսված տույժը:

2.1.4 Եթե հանձնվել է տեսակի պայմանի խախտմամբ ապրանք, իր ընտրությամբ՝

ա) ընդունել տեսակի վերաբերյալ պայմանին համապատասխանող ապրանքը և հրաժարվել մնացած ապրանքներից.

բ) հրաժարվել հանձնված բոլոր ապրանքներից և պահանջել վճարելու պայմանագրի 6.2 կետով նախատեսված տույժը.

գ) պահանջել տեսակի վերաբերյալ պայմանին չհամապատասխանող ապրանքի անհատույց փոխարինում պայմանագրով նախատեսված տեսակին համապատասխան ապրանքով:

2.1.5 Վաճառողի կողմից մատակարարման ժամկետների խախտման դեպքում իր հայեցողությամբ սահմանել ապրանքի մատակարարման նոր ժամկետ և պահանջել Վաճառողից վճարելու պայմանագրի 6.2 կետով նախատեսված տույժը:

2.1.6 Վաճառողից պահանջել հատուցելու վնասները, եթե Գնորդը Վաճառողի կողմից պարտավորությունը խախտելու հետևանքով պայմանագրի լուծումից հետո ողջամիտ ժամկետում այլ անձից ավելի բարձր, սակայն ողջամիտ գնով գնել է ապրանք՝ պայմանագրով նախատեսվածի փոխարեն՝ պայմանագրով սահմանված և դրա փոխարեն կնքված գործարքի գների միջև տարբերության չափով, ինչպես նաև ապրանքն այլ անձից ձեռք բերելու համար իր կատարած բոլոր անհրաժեշտ և ողջամիտ ծախսերը:

2.1.7 Միակողմանի լուծել պայմանագիրը (լրիվ կամ մասնակի), եթե Վաճառողն էականորեն խախտել է պայմանագիրը.

2.1.7.1 Վաճառողի կողմից պայմանագիրը խախտելն էական է համարվում, եթե՝

ա) մատակարարվել է անպատշաճ որակի ապրանք որը չի կարող փոխարինվել Գնորդի համար ընդունելի ժամկետում.

բ) ապրանքի մատակարարման ժամկետները խախտվել են 5 օրից ավելի,

2.1.8 Զննել ապրանքը և հայտնաբերված թերությունների մասին անհապաղ տեղեկացնել Վաճառողին:

2.2 Գնորդը պարտավոր է՝

2.2.1 Կատարել պայմանագրին համապատասխան մատակարարված ապրանքի ընդունումն ապահովող բոլոր անհրաժեշտ գործողությունները:

2.2.2 Վաճառողի հանձնած ապրանքից պայմանագրին համապատասխան հրաժարվելու դեպքում, ապահովել այդ ապրանքի պատասխանատու պահպանությունը և դրա մասին անհապաղ տեղեկացնել Վաճառողին:

2.2.3 Պայմանագրով նախատեսված կարգով և ժամկետներում մատակարարված ապրանքն ընդունելու դեպքում Վաճառողին վճարել վերջինիս վճարման ենթակա գումարները, իսկ վճարման ժամկետի խախտման դեպքում՝ նաև պայմանագրի 6.5 կետով նախատեսված տույժը:

2.2.4 Ապրանքի քանակի, տեսականու, որակի մասին պայմանագրի պայմանները խախտելու մասին Վաճառողին ծանուցել թերությունը հայտնաբերելուց հետո անմիջապես կամ այն բանից հետո՝ ողջամիտ

ժամկետում, երբ պայմանագրի համապատասխան պայմանի խախտումը պետք է հայտնաբերված լիներ՝ ելնելով ապրանքի բնույթից և նշանակությունից:

2.2.5 Պայմանագրի 2.3.3 կետի համաձայն պայմանագրի լուծումից հետո Վաճառողին հատուցել վերջինիս պատճառված և սահմանված կարգով հիմնավորված վնասները:

2.3 Վաճառողն իրավունք ունի՝

2.3.1 Գնորդից պահանջել ընդունելու պայմանագրով նախատեսված կարգով, ծավալներով, ժամկետներում և հասցեով մատակարարված ապրանքը:

2.3.2 Գնորդից պահանջել վճարելու պայմանագրով նախատեսված կարգով, ծավալներով, ժամկետներում և հասցեով մատակարարված և Գնորդի կողմից ընդունված ապրանքի համար իրեն վճարման ենթակա գումարները:

2.3.3 Միակողմանի լուծել պայմանագիրը (լրիվ կամ մասնակի), եթե Գնորդն էականորեն խախտել է պայմանագիրը:

2.3.3.1 Գնորդի կողմից պայմանագիրը խախտելն էական է համարվում, եթե բազմիցս խախտվել են ապրանքի համար վճարելու ժամկետները:

2.3.4 Գնորդի համաձայնությամբ վաղաժամկետ մատակարարել ապրանքը:

2.4 Վաճառողը պարտավոր է՝

2.4.1 Գնորդին հանձնել ապրանքը՝ պայմանագրով նախատեսված կարգով, ծավալներով, ժամկետներում և հասցեով:

2.4.2 Ապահովել ապրանքի մատակարարումը պայմանագրի 2.1.2 կետի բ) ենթակետին և (կամ) 2.1.5 կետին համապատասխան՝ Գնորդի կողմից սահմանված ժամկետներում:

2.4.3 Գնորդին հանձնել երրորդ անձանց իրավունքներից ազատ ապրանք:

2.4.5 Գնորդին հանձնել պայմանագրով նախատեսված որակի և քանակի ապրանք՝ պայմանագրով նախատեսված ժամկետներում և հասցեով, իսկ Գնորդի պահանջով տրամադրել ապրանքի որակը հավաստող՝ ՀՀ օրենսդրությամբ սահմանված փաստաթղթեր:

2.4.6 Թերի մատակարարում թույլ տալու դեպքում, պայմանագրով նախատեսված կարգով, լրացնել թերի մատակարարվածը:

2.4.7 Հետ տանել Գնորդի կողմից պայմանագրի 2.2.2 կետին համապատասխան՝ պատասխանատու պահպանության ընդունված ապրանքը կամ ողջամիտ ժամկետում տնօրինել այն, ինչպես նաև հատուցել ապրանքը պատասխանատու պահպանության ընդունելու, այն իրացնելու կամ Վաճառողին վերադարձնելու հետ կապված անհրաժեշտ ծախսերը:

2.4.8 Պայմանագրով նախատեսված դեպքերում վճարել պայմանագրի 6.2 և 6.3 կետերով նախատեսված տույժը և տուգանքը:

2.4.9 Գնորդին հանձնել ապրանքի պատկանելիքները և համապատասխան փաստաթղթերը:

2.4.10 Պայմանագրի 2.1.7 կետի համաձայն պայմանագրի լուծումից հետո Գնորդին հատուցել վերջինիս պատճառված և սահմանված կարգով հիմնավորված վնասները:

2.4.11 Որակավորման և պայմանագրի ապահովում ներկայացրած անձը պարտավոր է ապահովումների գործողության ընթացքում լուծարման կամ սնանկացման գործընթաց սկսելու դեպքում դրա մասին նախապես գրավոր տեղեկացնել Գնորդին:

3. ՊԱՅՄԱՆԱԳՐԻ ԳԻՆԸ ԵՎ ՎՃԱՐՄԱՆ ԿԱՐԳԸ

3.1 Պայմանագրի գինը կազմում է 3824800 ՀՀ դրամ, ներառյալ ԱԱՀ-ն: Պայմանագրի գինը ներառում է պայմանագրի կատարումն ապահովելու նպատակով Վաճառողի կողմից կատարվելիք բոլոր վճարները (ծախսերը), այդ թվում՝ հարկերը, տուրքերը, փոխադրման, ապահովագրման ծախսերը, պարգևավճարները և ակնկալվող շահույթը:

Ապրանքի մատակարարման գինը կայուն է և Վաճառողն իրավունք չունի պահանջել ավելացնելու, իսկ Գնորդը նվազեցնելու այդ գինը:

3.3 Գնորդն իրեն մատակարարված ապրանքի դիմաց վճարում է ՀՀ դրամով անկանխիկ՝ դրամական միջոցները Վաճառողի հաշվարկային հաշվին փոխանցելու միջոցով: Դրամական միջոցների փոխանցումը կատարվում է հանձման-ընդունման արձանագրության հիման վրա՝ ֆինանսական միջոցներ նախատեսվելու դեպքում կողմերի միջև կնքված համաձայնագրի վճարման ժամանակացույցով նախատեսված չափերով և ամիսներին: Եթե արձանագրությունը կազմվում է տվյալ ամսվա 20-ից հետո և այդ ամսում վճարման ժամանակացույցով նախատեսված են ֆինանսական միջոցներ, ապա վճարումն իրականացվում է մինչև 30 աշխատանքային օրվա ընթացքում, բայց ոչ ուշ, քան մինչև տվյալ տարվա դեկտեմբերի 30-ը:

4. ԱՊՐԱՆՔԻ ՈՐԱԿԸ ԵՎ ԵՐԱՇԽԻՔԸ

4.1 Վաճառողը երաշխավորում է մատակարարված պպրանքի որակի համապատասխանությունը պետական ստանդարտի պահանջներին:

4.2 Հիմնական միջոց հանդիսացող ապրանքների համար երաշխիքային ժամկետ է սահմանվում Գնորդի կողմից ապրանքն ընդունվելու օրվան հաջորդող օրվանից հաշված 365 օրացուցային օրը: Եթե երաշխիքային ժամկետի ընթացքում ի հայտ են եկել մատակարարված ապրանքի թերություններ, ապա Վաճառողը պարտավոր է իր հաշվին, Գնորդի կողմից սահմանված ողջամիտ ժամկետում վերացնել թերությունները:

5. ԱՊՐԱՆՔԻ ՀԱՆՁՆՈՒՄԸ ԵՎ ԸՆԴՈՒՆՈՒՄԸ

5.1 Մատակարարված ապրանքն ընդունվում է Գնորդի և Վաճառողի միջև հանձնման-ընդունման արձանագրության ստորագրմամբ: Ապրանքը Գնորդին հանձնելու փաստը ֆիքսվում է Գնորդի և Վաճառողի միջև երկկողմ հաստատված փաստաթղթով՝ նշելով փաստաթղթի կազմման ամսաթիվը:

Մինչև պայմանագրով ապրանքի մատակարարման համար նախատեսված օրը ներառյալ Վաճառողը Գնորդին է տրամադրում իր կողմից ստորագրված՝ ապրանքը Գնորդին հանձնելու փաստը ֆիքսող փաստաթուղթը (հավելված N 2.1), իսկ էլեկտրոնային գնումների armeps համակարգի միջոցով (գործողության իրականացման ձեռնարկը տեղադրված է www.procurement.am հասցեով գործող կայքի «էլեկտրոնային գնումներ» բաժնում)՝ նաև հանձնման-ընդունման արձանագրությունը (հավելված N 2): Ընդ որում Վաճառողը հանձնման-ընդունման արձանագրությունը չի կնքում, հաստատում է էլեկտրոնային ստորագրությամբ՝ լրացնելով միայն այն սյունակները, որոնք վերաբերում են իր տվյալներին (լրացման կարգը տեղադրված է www.procurement.am հասցեով գործող կայքի «Օրենսդրություն» բաժնի «Ֆինանսների նախարարի հրամաններ» ենթաբաժնում):

5.2 Եթե մատակարարված ապրանքը համապատասխանում է պայմանագրի պայմաններին, Գնորդը պայմանագրի 5.1 կետում նշված փաստաթղթերը ստանալու օրվան հաջորդող աշխատանքային օրվանից հաշված 5 աշխատանքային օրվա ընթացքում ստորագրում և էլեկտրոնային գնումների armeps համակարգի միջոցով Վաճառողին է տրամադրում իր կողմից ստորագրված հանձնման-ընդունման արձանագրությունը և դրա ստորագրման համար հիմք հանդիսացած դրական եզրակացությունը:

5.3 Եթե մատակարարված ապրանքը կամ դրա մի մասը չի համապատասխանում պայմանագրի պայմաններին, ապա Գնորդը չի ստորագրում հանձնման-ընդունման արձանագրությունը և պայմանագրի 5.2 կետում նշված ժամկետում էլեկտրոնային գնումների armeps համակարգի միջոցով Վաճառողին հետ է վերադարձնում հանձնման-ընդունման արձանագրությունը և դրա չստորագրման համար հիմք հանդիսացած բացասական եզրակացությունը: Սույն կետի կիրառման դեպքում Գնորդը ձեռնարկում է նման իրավիճակի համար պայմանագրով նախատեսված միջոցները և Վաճառողի նկատմամբ կիրառում է պայմանագրով նախատեսված պատասխանատվության միջոցներ:

5.4 Եթե պայմանագրի 5.2 կետով սահմանված ժամկետում Գնորդը չի ընդունում մատակարարված ապրանքը կամ չի մերժում դրա ընդունումը, ապա մատակարարված ապրանքը համարվում է ընդունված և պայմանագրի 5.2 կետով սահմանված վերջնաժամկետին հաջորդող աշխատանքային օրը Գնորդը էլեկտրոնային գնումների համակարգի միջոցով Վաճառողին է տրամադրում իր կողմից ստորագրված հանձնման-ընդունման արձանագրությունը:

6. ԿՈՂՄԵՐԻ ՊԱՏԱՍԽԱՆԱՏՎՈՒԹՅՈՒՆԸ

6.1 Վաճառողը պատասխանատվություն է կրում հանձնած ապրանքի որակի և պայմանագրով նախատեսված մատակարարման ժամկետների պահպանման համար:

6.2 Վաճառողի կողմից պայմանագրով նախատեսված ապրանքի մատակարարման ժամկետների խախտման դեպքում Վաճառողից յուրաքանչյուր ուշացված աշխատանքային օրվա համար գանձվում է տույժ՝ մատակարարման ենթակա, սակայն չմատակարարված ապրանքի գնի 0,05 (զրո ամբողջ հինգ հարյուրերորդական) տոկոսի չափով:

6.3 Պայմանագրի 1.1 կետում նշված տեխնիկական բնութագրին չհամապատասխանող ապրանք մատակարարելու յուրաքանչյուր դեպքում Վաճառողից գանձվում է տուգանք՝ պայմանագրի գնի 0,5 (զրո ամբողջ հինգ տասնորդական) տոկոսի չափով: Ընդ որում տուգանքը հաշվարկվում է նաև ապրանքի մատակարարումը սույն պայմանագրով սահմանված ժամկետում կատարելու, սակայն պատվիրատուի կողմից այդ չընդունվելու դեպքում:

6.4 Պայմանագրի 6.2 և 6.3 կետերով նախատեսված տույժը և տուգանքը հաշվարկվում և հաշվանցվում են Վաճառողին վճարման ենթակա գումարների հետ:

6.5 Գնորդի կողմից պայմանագրի 3.3 կետով նախատեսված ժամկետի խախտման համար Գնորդի նկատմամբ յուրաքանչյուր ուշացված աշխատանքային օրվա համար հաշվարկվում է տույժ՝ վճարման ենթակա, սակայն չվճարված գումարի 0,05 (զրո ամբողջ հինգ հարյուրերորդական) տոկոսի չափով:

6.6 Պայմանագրով չնախատեսված դեպքերում կողմերն իրենց պարտավորությունները չկատարելու կամ ոչ պատշաճ կատարելու համար պատասխանատվություն են կրում ՀՀ օրենսդրությամբ սահմանված կարգով:

6.7 Տույժերի և (կամ) տուգանքի վճարումը Կողմերին չի ազատում իրենց պայմանագրային պարտավորությունները լրիվ կատարելուց:

7. ԱՆՀԱՂԹԱՀԱՐԵԼԻ ՈՒԺԻ ԱԶԴԵՑՈՒԹՅՈՒՆԸ (ՖՈՐՍ-ՄԱԺՈՐ)

Պայմանագրով պարտավորություններն ամբողջությամբ կամ մասնակիորեն չկատարելու համար կողմերն ազատվում են պատասխանատվությունից, եթե դա եղել է անհաղթահարելի ուժի ազդեցության հետևանքով, որը ծագել է սույն պայմանագիրը կնքելուց հետո, և որը կողմերը չէին կարող կանխատեսել կամ կանխարգելել: Այդպիսի իրավիճակներ են երկրաշարժը, ջրհեղեղը, հրդեհը, պատերազմը, ռազմական և արտակարգ դրություն հայտարարելը, քաղաքական հուզումները, գործադուլները, հաղորդակցության միջոցների աշխատանքի դադարեցումը, պետական մարմինների ակտերը և այլն, որոնք անհնարին են դարձնում սույն պայմանագրով պարտավորությունների կատարումը: Եթե արտակարգ ուժի ազդեցությունը շարունակվում է 3 (երեք) ամսից ավելի, ապա կողմերից յուրաքանչյուրն իրավունք ունի լուծել պայմանագիրը՝ այդ մասին նախապես տեղյակ պահելով մյուս կողմին:

8. ԱՅԼ ՊԱՅՄԱՆՆԵՐ

8.1 Պայմանագիրն ուժի մեջ է մտնում Կողմերի ֆինանսական միջոցներ նախատեսվելու դեպքում կողմերի միջև կնքված պայմանագրի հաշվառման պահից և գործում է մինչև կողմերի՝ պայմանագրով ստանձնած պարտավորությունների ողջ ծավալով կատարումը:

Պայմանագրով նախատեսված կողմերի իրավունքների և պարտականությունների կատարման պայման է հանդիսանում պայմանագիրը << ֆինանսների նախարարության կողմից հաշվառված լինելու հանգամանքը:

8.2 Պայմանագրից ծագած՝ կողմի վճարային պարտավորությունը չի կարող դադարել այլ պայմանագրից ծագած՝ հակընդդեմ պարտավորության հաշվանցով, առանց կողմերի գրավոր և կնիքով հաստատված համաձայնության: Պայմանագրից ծագած պահանջի իրավունքը չի կարող փոխանցվել այլ անձի, առանց պարտապան կողմի գրավոր համաձայնության:

8.3 Այն դեպքում, երբ օրենքով նախատեսված կարգով օրենքի պահանջների կատարման նկատմամբ հսկողության կամ վերահսկողության կամ բողոքների քննության արդյունքում արձանագրվում է, որ պայմանագիրը կնքելու նատակով կազմակերպված գնման գործընթացում, մինչև պայմանագրի կնքումը, Վաճառողը ներկայացրել է կեղծ փաստաթղթեր (տեղեկություններ և տվյալներ), կամ վերջինիս ընտրված մասնակից ճանաչելու մասին որոշումը չի համապատասխանում Հայաստանի Հանրապետության օրենսդրությանը, ապա այդ հիմքերն ի հայտ գալուց հետո Գնորդը միակողմանիորեն լուծում է պայմանագիրը, եթե արձանագրված խախտումները մինչև պայմանագրի կնքումը հայտնի լինելու դեպքում գնումների մասին Հայաստանի Հանրապետության օրենսդրության համաձայն հիմք կհանդիսանային պայմանագիրը չկնքելու համար: Ընդ որում, Գնորդը չի կրում պայմանագրի միակողմանի լուծման հետևանքով Վաճառողի համար առաջացող վնասների կամ բաց թողնված օգուտի ռիսկը, իսկ վերջինս պարտավոր է Հայաստանի Հանրապետության օրենքով սահմանված կարգով փոխհատուցել իր մեղքով Գնորդի կրած վնասներն այն ծավալով, որի մասով պայմանագիրը լուծվել է:

8.4 Պայմանագրի հետ կապված վեճերը ենթակա են քննության Հայաստանի Հանրապետության դատարաններում:

8.5 Պայմանագրում փոփոխություններ և լրացումներ կարող են կատարվել միայն Կողմերի փոխադարձ համաձայնությամբ՝ համաձայնագիր կնքելու միջոցով, որը կհանդիսանա պայմանագրի անբաժանելի մասը:

Արգելվում է պայմանագրում, իսկ եթե պայմանագրի գինը գործոնային է, ապա նաև այդ պայմանագրին կից հաջորդող յուրաքանչյուր տարիներին կնքված համաձայնագրում կատարել այնպիսի փոփոխություններ, որոնք հանգեցնում են գնվող ապրանքի ծավալների կամ ձեռք բերվող ապրանքի միավորի գնի կամ պայմանագրի գնի արհեստական փոփոխման:

Պայմանագրի կողմերից անկախ գործոնների ազդեցությամբ պայմանագրի փոփոխման յուրաքանչյուր դեպք սահմանում է Հայաստանի Հանրապետության կառավարությունը:

8.6 Ապրանքի մատակարարման ժամկետը կարող է երկարաձգվել մինչև պայմանագրով այդ ժամկետը լրանալը՝ Վաճառողի առաջարկության առկայության դեպքում, պայմանով, որ Գնորդի մոտ չի վերացել ապրանքի օգտագործման պահանջը, իսկ Վաճառողի առաջարկությունը ներկայացվել է ոչ ուշ, քան պայմանագրով ի սկզբանե մատակարարման համար սահմանված ժամկետը լրանալուց առնվազն 5 օրացուցային օր առաջ: Ընդ որում սույն կետով սահմանված դեպքում ապրանքի մատակարարման ժամկետը կարող է երկարաձգվել մեկ անգամ մինչև 30 օրացուցային օրով, բայց ոչ ավել քան պայմանագրով սահմանված ժամկետն է:

8.7 Պայմանագրի պատշաճ կատարման պայմաններում կողմերի (Վաճառող կամ Գնորդ) օգուտները (խնայողություններ) կամ կրած վնասները տվյալ կողմի օգուտը կամ կրած վնասն են:

Պայմանագրի կողմերի՝ երրորդ անձանց նկատմամբ պարտավորությունները՝ ներառյալ պայմանագրի կատարման շրջանակում Վաճառողի կնքած այլ գործարքները և դրանցից բխող պարտավորությունները, դուրս են պայմանագրի կարգավորման դաշտից և չեն կարող ազդել պայմանագրի կատարման արդյունքն ընդունելու վրա: Այդ գործարքների և դրանցից բխող պարտավորությունների կատարման հետ կապված հարաբերությունները կարգավորվում են այդ գործարքների հետ կապված հարաբերությունները կարգավորող նորմերով, և դրանց համար պատասխանատու է Վաճառողը:

8.8 Պայմանագիրը չի կարող փոփոխվել կողմերի պարտավորությունների մասնակի չկատարման հետևանքով կամ ամբողջությամբ լուծվել կողմերի փոխադարձ համաձայնությամբ՝ բացառությամբ՝ Հայաստանի Հանրապետության օրենսդրությամբ սահմանված կարգով ապրանքի մատակարարման համար անհրաժեշտ ֆինանսական հատկացումների նվազեցման դեպքերի: Ընդ որում, պայմանագրի կողմերի՝ պարտավորությունների մասնակի չկատարման կամ ամբողջությամբ լուծման կողմերի փոխադարձ համաձայնությունն անհրաժեշտ է ձեռք բերել նախքան Հայաստանի Հանրապետության օրենսդրությամբ սահմանված կարգով ապրանքի մատակարարման համար անհրաժեշտ ֆինանսական հատկացումների նվազեցումը:

8.9 Վաճառողի կողմից ստանձնած պարտավորությունները չկատարելու կամ ոչ պատշաճ կատարելու հիմքով պայմանագիրն ամբողջությամբ կամ մասնակի միակողմանի լուծելու մասին ծանուցումը Գնորդը հրապարակում է www.procurement.am հասցեով գործող ինտերնետային կայքի «Պայմանագրերը միակողմանի լուծելու մասին ծանուցումներ» բաժնում՝ նշելով հրապարակման ամսաթիվը: Վաճառողը, պայմանագիրը միակողմանի լուծելու վերաբերյալ, համարվում է պատշաճ ծանուցված՝ ծանուցումը, սույն կետով սահմանված հրապարակվելուն հաջորդող օրվանից: Պայմանագիրն ամբողջությամբ կամ մասնակի միակողմանի լուծելու մասին ծանուցումը տեղեկագրում հրապարակվելու օրը Գնորդը այն ուղարկվում է նաև Վաճառողի էլեկտրոնային փոստին:

8.10 Պայմանագրի կապակցությամբ ծագած վեճերը լուծվում են բանակցությունների միջոցով: Համաձայնություն ձեռք չբերելու դեպքում վեճերը լուծվում են դատական կարգով:

8.11 Պայմանագիրը կազմված է 18 էջից, կնքվում է երկու օրինակից, որոնք ունեն հավասարազոր իրավաբանական ուժ, յուրաքանչյուր կողմին տրվում է մեկական օրինակ: Պայմանագրի N 1, N 2, և N 2.1 հավելվածները, համարվում են պայմանագրի անբաժանելի մասը:

8.12 Պայմանագրի հետ կապված հարաբերությունների նկատմամբ կիրառվում է Հայաստանի Հանրապետության իրավունքը:

8.13 Պայմանագրով նախատեսված ապրանքների մատակարարումն իրականացվում է այդ նպատակով ֆինանսական միջոցների առկայության և դրա հիման վրա կողմերի միջև համապատասխան համաձայնագրի կնքման միջոցով: Պայմանագիրը լուծվում է, եթե այն կնքելու օրվան հաջորդող վեց ամսվա ընթացքում այդ նպատակով պայմանագրի կատարման համար ֆինանսական միջոցներ չեն նախատեսվում: Ընդ որում, Վաճառողը համաձայնագիրը կնքում, և Գնորդին ներկայացնում է համաձայնագիր կնքելու ծանուցումը ստանալու օրվանից տասնհինգ աշխատանքային օրվա ընթացքում: Հակառակ դեպքում պայմանագիրը Գնորդի կողմից միակողմանիորեն լուծվում է:

9. **Կողմերի հասցեները, բանկային վավերապայմանները և ստորագրությունները**

ԳՆՈՐԴ	ՎԱՃԱՌՈՂ
Կադաստրի կոմիտե	«Ֆոտոն» ՍՊԸ
ք. Երևան, Արշակունյաց 7	ք. Երևան, Ռոստոմի 58
ՀՀ ՖՆ Գործառնական վարչություն	«ՎՏԲ-Հայաստան բանկ ՓԲԸ
Հ/Հ 900011030674	Հ/Հ 16044050085000
ՀՎՀՀ 02534328	ՀՎՀՀ 90036001
Գլխավոր	
քարտուղար----------Ա. Թովմասյան	տնօրեն----------Ն. Պետրոսյան
/ստորագրություն/	/ստորագրություն/
Կ.Տ	Կ.Տ

Հավելված N 1
ԿԿ-ԳՀԱՊՁԲ-20/20-1 ծածկագրով պայմանագրի

ՏԵԽՆԻԿԱԿԱՆ ԲՆՈՒԹԱԳԻՐ - ԳՆՄԱՆ ԺԱՄԱՆԱԿԱՑՈՒՅՑ*

ՀՀ դրամ

Ապրանքի										
								մատակարարման		
հրավերով նախատեսված չափաբաժնի համարը	գնումների պլանով նախատեսված միջանցիկ ծածկագիրը՝ ըստ ԳՄԱ դասակարգման (CPV)	անվանումը	տեխնիկական բնութագիրը	չափման միավորը	միավոր գինը/ՀՀ դրամ	ընդհանուր գինը/ՀՀ դրամ	ընդհանուր քանակը	հասցեն	ենթակա քանակը	ժամկետը***
1	39121410 /501	Սպասարկող անձնակազմի համակարգչային սեղաններ Նկար 1, 2		հատ	28800	489600	17	ք. Երևան, Արշակունյաց 7	17	ֆինանսական միջոցներ նախատեսվելու դեպքում կողմերի միջև կնքվող համաձայնագրի ուժի մեջ մտնելու օրվանից սկսած 20 օրացուցային օր
3	39121320 /501	Քաղաքացիներին սպասարկող սեղաններին կցված դիմադիր սեղաններ (կանգնակներ) Նկար 3		հատ	117670,58	2000400	17	ք. Երևան, Արշակունյաց 7	17	ֆինանսական միջոցներ նախատեսվելու դեպքում կողմերի միջև կնքվող համաձայնագրի ուժի մեջ մտնելու օրվանից սկսած 20 օրացուցային օր
7	39111170 /501	Նարնջագույն պուֆեր Նկար 7		հատ	13700	54800	4	ք. Երևան, Արշակունյաց 7	4	ֆինանսական միջոցներ նախատեսվելու դեպքում կողմերի միջև կնքվող համաձայնագրի ուժի մեջ մտնելու օրվանից սկսած 20 օրացուցային օր
8	39111230 /503	Սպասասրահի մոդուլային, կլոր բազմոց Նկար 8, 9		հատ	400000	800000	2	ք. Երևան, Արշակունյաց 7	2	ֆինանսական միջոցներ նախատեսվելու դեպքում կողմերի միջև կնքվող համաձայնագրի ուժի մեջ մտնելու օրվանից սկսած 20 օրացուցային օր
9	39121200 /502	Սպասասրահի փոքր սեղան Նկար 10		հատ	50000	50000	1	ք. Երևան, Արշակունյաց 7	1	ֆինանսական միջոցներ նախատեսվելու դեպքում կողմերի միջև կնքվող համաձայնագրի ուժի մեջ մտնելու օրվանից սկսած 20 օրացուցային օր

10	39131100 /501	Մեծ դարակաշար Նկար 11, 15		հատ	350000	350000	1	ք. Երևան, Արշակունյաց 7	1	ֆինանսական միջոցներ նախատեսվելու դեպքում կողմերի միջև կնքվող համաձայնագրի ուժի մեջ մտնելու օրվանից սկսած 20 օրացուցային օր
19	39121200 /503	Խոհանոցային սեղան Նկար 22, 23		հատ	80000	80000	1	ք. Երևան, Արշակունյաց 7	1	ֆինանսական միջոցներ նախատեսվելու դեպքում կողմերի միջև կնքվող համաձայնագրի ուժի մեջ մտնելու օրվանից սկսած 20 օրացուցային օր

ՏԵԽՆԻԿԱԿԱՆ ԱՌԱՁԱԴՐԱՆՔ

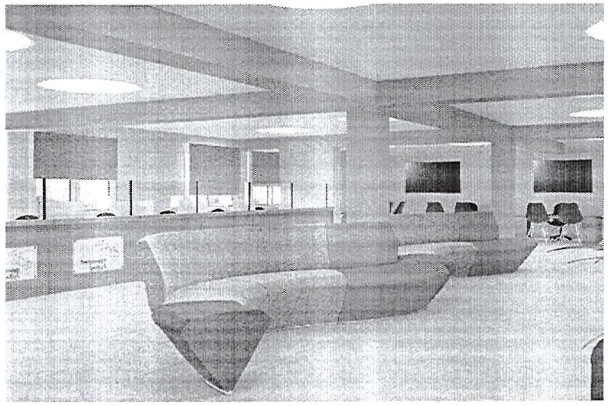

(նկ. 1)

1. Սպասարկող անձնակազմի համակարգչային սեղաններ:

Պատրաստված մոխրագույն բարձր որակի փայտե նկարվածքով լամինատից 18 մմ, սեղանի երեսի եզրերը սակայն ՄԴՖ N 1045 պրոֆիլ, մնացածը PVC-0,4, երեք դարակով և փոշեներկված մետաղե ոտքերով 30*70 (X2): Լամինատի գունային երանգը նշված է ստորև: Սեղանի աջ անկյունում նախատեսվում է անցք համակարգչի լարերերը միջով անցկացնելու համար, (տես. նկ 1, 2):

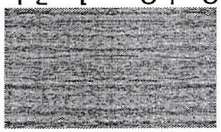

Սեղմ նկարագիր

Արտաքին չափեր՝ երկ. 130 սմ, լայն. 70 սմ, բարձ. 75 սմ
Պատրաստման նյութեր՝ լամինատ, փոշեներկված մետաղ
Գույն՝ մոխրագույն, սև
Քանակ՝ 17 նմուշ

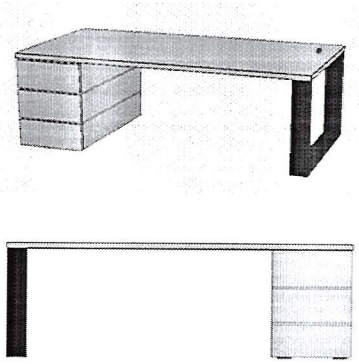

(նկ. 2)

3. Քաղաքացիներին սպասարկող սեղաններին կցված դիմադիր սեղաններ (կանգնակներ):

Դիմադիր բաժանարար սեղաններին (կանգնակներին) կցված է դիմադիր 0. 5 սմ հաստությամբ ապակի, եզրերը կլորեցված (տես նկ. 3) ամրացված համապատասխան հանգույցներով, ապակու ներքևի հատվածում ուղանկյունաձև բացվածք է նախատեսվում 20*50 չափերով: Տվյալ դիմադիր սեղաները պետք է պատրաստված լինեն փայտե նկարվածքով մոխրագույն լամինատից 18մմ: Եզրերը սակայն ՄԴՖ N 1045 պրոֆիլ և ամրանան հատակին դյուբելներով: Որոնց կից պետք է դրվեն սպասարկման անձնակազմի համակարգչային սեղանները կողք կողքի: Դիմադիր սեղանների առջևում անհրաժեշտ է առնվազն 25 սմ առաջ եկած հատված (դիմադիր սեղանածածկ) ամրացված կրկին համապատասխան հանգույցներով, նույն նյութից կրկին եզրերը ՄԴՖ, ինպես պատկերված է ստորև նկարում, որպեսզի քաղաքացիներին ծառայեն գրելու և նշումներ կատարելու համար:

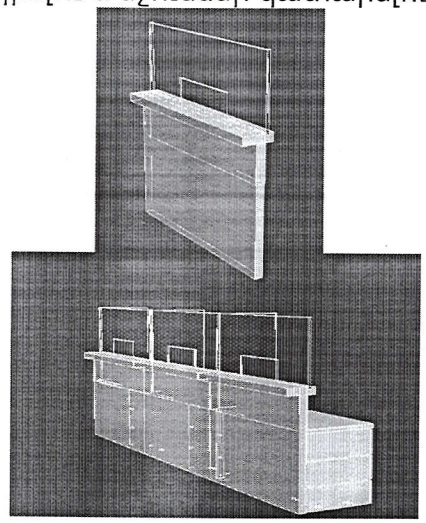

(նկ. 3)

Սեղմ նկարագիր

Արտաքին չափեր՝ երկ. 130 սմ, բարձ. կանգնակի՝ 1150 սմ, ապակու՝ 650 սմ, սեղանածածկ լայն. 25 սմ
Պատրաստման նյութեր՝ լամինատ, ապակի:
Գույն՝ մոխրագույն
Քանակ՝ 17 նմուշ

7. Նարնջագույն պուֆեր:

Տվյալ պուֆերը անհրաժեշտ է իրագործել կրկին բարձրորակ նարնջագույն էկո, արհեստական կաշվից (Нубук) նույն պաստառից, որով պետք է լինի ալիքաձև բազմոցի այն հատվածները, որոնք կրկին նարջագույն երանգով են պատկերված (տես նկ. 7 և 8): Պուֆերը ցանկալի է լինեն, փոքր մետաղական ոտքերի վրա և չբացվող:

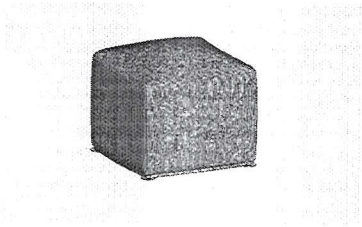

(նկ. 7)

Սեղմ նկարագիր

Արտաքին չափեր՝ երկ. 45 սմ, լայն. 45 սմ, բարձ. 45 սմ
Պատրաստման նյութեր՝ արհեստական թավիշ, սպունգ . . .
Գույն՝ նարնջագույն
Քանակ՝ 4 նմուշ
Կոնֆիգուրացիա՝ չբացվող

8. Ապասասրահի մոդուլային, կլոր բազմոց:

Ինչպես նշված է հետևյալ նկարում պետք է նմուշը բաղկացած լինի չորս առանձին շարժական մասերից, որոնք հիմնականում պետք է դրված լինեն շրջանաձև, (տես նկ. 8 և 9) որպեսզի մեջտեղի հատվածում տեղադրվեն բույսեր: Պաստառի հիմնական նյութը կրկին մուգ մոխրագույն բարձրորակ էկո, արհեստական կաշի (Нубук), ինպես նշված նախորդ փափուկ կահույքի նմուշները, նույն մուգ մոխրագույնի երանգավորմամբ, փայտե կարկասով, այն ամբողջությամբ պետք է լինի փափուկ: Տվյալ բազմոցը պետք է ունենա նաև չորս փոքր մետաղական ոտքեր, համապատասխան չափերով:

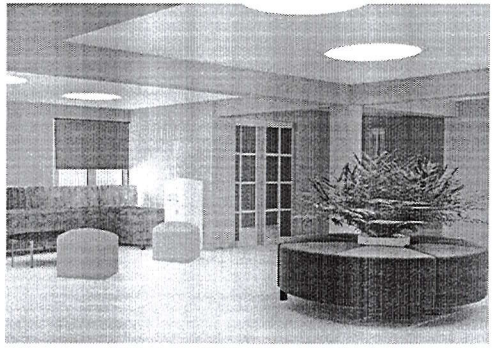

(նկ. 8)

Սեղմ նկարագիր
Արտաքին չափեր՝ տրամագիծ 220 սմ, բարձ. 45 սմ
Պատրաստման նյութեր՝ արհեստական թավիշ, սպունգ . . .
Գույն՝ մուգ մոխրագույն
Քանակ՝ 2 նմուշ
Կոնֆիգուրացիա՝ չբացվող

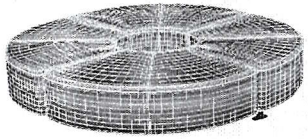

(նկ. 9)

9. Ապասասրահի փոքր սեղան:
Ինպես նշված է հետևյալ նկարում, սեղանը նախատեսվում է իրագործել փոշեներկված մետաղե ոտքերով 30*20(X2), իսկ վերևի հատվածը համապատասխան հանգույցներով կլոր մոխրագույն առանց նկարվածքի լամինատից 18մմ: Սեղանի երեսի եզրերը ՄԴՖ N 1045 պրոֆիլ: (տես նկ. 10):

(նկ. 10)

Սեղմ նկարագիր

Արտաքին չափեր՝ տրամագիծ 80 սմ, բարձ. 55 սմ
Պատրաստման նյութեր՝լամինատ, փոշեներկված մետաղ
Գույն՝ մուգ մոխրագույն, սև
Քանակ՝ 1 նմուշ
Կոնֆիգուրացիա՝ չբացվող

10. Մեծ դարակաշար:

Տվյալ դարակաշարի արտաքին տեսքը հստակորեն պատկերված է կից նկարներում: Անհրաժեշտ է, որ դարակաշարերը լինեն քառակուսաձև, պատրաստված մոխրագույն առանց նկարվածքի լամինատից 18մմ, 1004 ՄԴՖ պրոֆիլով: Ինչպես երևում է նկարում, դարակաշարից որոշ հատվածների հետնամասը փակ է, այդ փակ հետնամասով դարակներն էլ պետք է ունենան սպիտակ և նարջնագույն գույն, սակայն արդեն պատրաստված բարձր որակի ՄԴՖ-ից, իսկ մնացյալի հետևի հատվածը բաց է (տես նկ. 11): Ընդհանուր դարակաշարը հանդիսանում է բաժանարար ապասասրահի և դրա կողքին կից տեղադրված խորդատուների սեղանների միջև (տես նկ. 15):

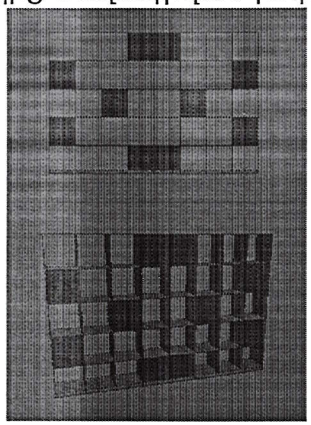

(նկ. 11)

Սեղմ նկարագիր

Արտաքին չափեր՝ բարձ. 210սմ, երկ. 300 սմ, լայն. 40 սմ
Պատրաստման նյութեր՝ լամինատ
Գույն՝ մոխրագույն, սպիտակ
Քանակ՝ 1 նմուշ

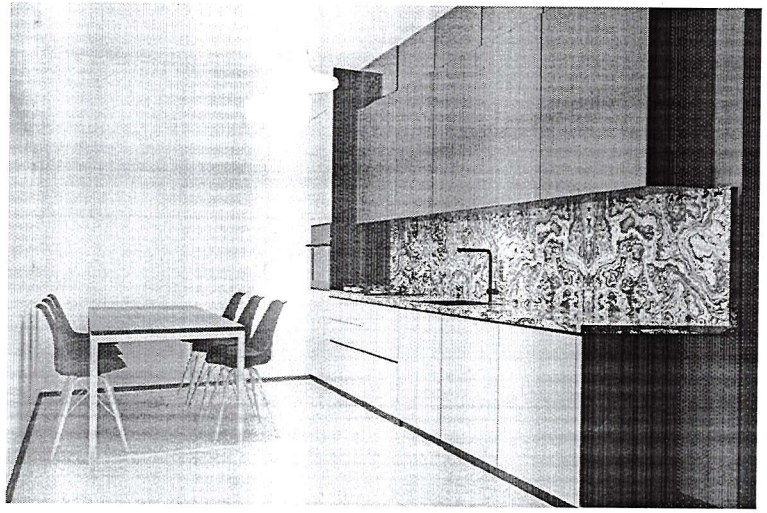

(նկ. 22)

19. **Խոհանոցային սեղան և աթոռներ:**

Անհրաժեշտ է պատրաստել նկարում պատկերված վեց հոգու համար նախատեսված սեղանից (տես նկ. 22 և 23): Սպիտակ մետաղական ոտքերով 40*40 (X2) իր համապատասխան հանգույցներով և մոխրագույն երանգավորմամբ փայտե նկարվածքով լամինատից 18 մմ, սեղանի երեսի եզրերը սակայն ՄԴՖ N 1045 պրոֆիլ, սեղանածածկի վրա ամրացված 0. 5 սմ հաստությամբ ապակի:

(նկ. 23)

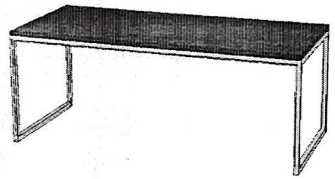

Սեղմ նկարագիր
Արտաքին չափեր՝ երկ. 170 սմ, լայն. 80 սմ, բարձ. 75 սմ
Պատրաստման նյութեր՝ լամինատ, մետաղ
Գույն՝ մոխրագույն, սպիտակ
Քանակ՝ 1 նմուշ

Բեռնափոխադրումը	ք. Երևան, Արշակունյաց 7
Փաթեթավորումը	Գործարանային
սկիզբ	ավարտ
ֆինանսական միջոցներ նախատեսվելու դեպքում կողմերի միջև կնքվող համաձայնագրի ուժի մեջ մտնելու օրվանից սկսած	20 օրացուցային օր
*Պարտադիր պայման՝ ապրանքը չպետք է լինի օգտագործված **Ապրանքի տեղափոխումը և տեղադրումը պահեստ կատարվում է մատակարարի կողմից Նշված կահույքների բոլոր նմուշների վերջնական արտաքին տեսքը, բովանդակությունը, հստակ գունային երանգը, նյութերը և որակը պարտադիր համաձայնեցնել պատվիրատուի հետ:	

** Ապրանքի մատակարարման ժամկետը, իսկ փուլային մատակարարման դեպքում՝ առաջին փուլի մատակարարման ժամկետը, պետք է սահմանվի առնվազն 20 օրացուցային օր, որի հաշվարկը կատարվում է պայմանագրով նախատեսված կողմերի իրավունքների և պարտականությունների կատարման պայմանն ուժի մեջ մտնելու օրը, բացառությամբ այն դեպքի, երբ ընտրված մասնակիցը համաձայնում է ապրանքը մատակարարել ավելի կարճ ժամկետում: Մատակարարման վերջնաժամկետը չի կարող ավել լինել, քան տվյալ տարվա դեկտեմբերի 25-ը:*

ԳՆՈՐԴ

Կադաստրի կոմիտե
ք. Երևան, Արշակունյաց 7
ՀՀ ՖՆ Գործառնական վարչություն
Հ/Հ 900011030674
ՀՎՀՀ 02534328

Գլխավոր
քարտուղար----------Ա. Թովմասյան
/ստորագրություն/
Կ.Տ

ՎԱՃԱՌՈՂ

«Ֆոտոն» ՍՊԸ
ք. Երևան, Ռոստոմի 58
«ՎՏԲ-Հայաստան բանկ ՓԲԸ
Հ/Հ 16044050085000
ՀՎՀՀ 90036001

տնօրեն----------Ն. Պետրոսյան
/ստորագրություն/
Կ.Տ

Հավելված N 3
ԿԿ-ԳՀԱՊՁԲ-20/20-1 ծածկագրով պայմանագրի

Պայմանագրի կողմ	Պատվիրատու
_____	_____
_____	_____
գտնվելու վայրը _____	գտնվելու վայրը _____
հհ _____	հհ_____
հվհհ _____	հվհհ_____

ԱՐՁԱՆԱԳՐՈՒԹՅՈՒՆ N
ՊԱՅՄԱՆԱԳՐԻ ԿԱՄ ԴՐԱ ՄԻ ՄԱՍԻ ԿԱՏԱՐՄԱՆ ԱՐԴՅՈՒՆՔՆԵՐԻ ՀԱՆՁՆՄԱՆ-ԸՆԴՈՒՆՄԱՆ

« » « » 20 թ.

Պայմանագրի /այսուհետ՝ Պայմանագիր/ անվանումը՝
_____
_____

Պայմանագրի կնքման ամսաթիվը՝ «____» «_____» 20 թ.
Պայմանագրի համարը՝ _____
Պատվիրատուն և Պայմանագրի կողմը՝ հիմք ընդունելով պայմանագրի կատարման վերաբերյալ « » « » 20 թ. դուրս գրված N ___ հաշիվ ապրանքագիրը, կազմեցին սույն արձանագրությունը հետևյալի մասին.
Պայմանագրի շրջանակներում Պայմանագրի կողմը մատակարարել է հետևյալ ապրանքները՝

N	Մատակարարված ապրանքների							
	անվանումը	տեխնիկական բնութագրի համառոտ շարադրանքը	քանակական ցուցանիշը		կատարման ժամկետը		Վճարման ենթակա գումարը /հազար դրամ/	Վճարման ժամկետը /ըստ վճարման ժամանակացույցի/
			ըստ պայմանագրով հաստատված գնման ժամանակացույցի	փաստացի	ըստ պայմանագրով հաստատված գնման ժամանակացույցի	փաստացի		

Սույն արձանագրության երկկողմ հաստատման համար հիմք հանդիսացած հաշիվ ապրանքագիրը և դրական եզրակացությունը հանդիսանում են սույն արձանագրության բաղկացուցիչ մասը և կցվում են:

Ապրանքը հանձնեց	Ապրանքը ընդունեց
_____	_____
ստորագրություն	ստորագրություն
_____	_____
ազգանուն, անուն	ազգանուն, անուն
Կ.Տ.	Կ.Տ.

Հավելված 3.1
ԿԿ-ԳՀԱՊՁԲ-20/20-1 ծածկագրով պայմանագրի

ԱԿՏ N _____
պայմանագրի արդյունքը Գնորդին հանձնելու փաստը ֆիքսելու վերաբերյալ

Սույնով արձանագրվում է, որ _____-ի (այսուհետ՝ Գնորդ) և _____
Գնորդի անվանումը Վաճառողի անվանումը
(այսուհետ՝ Վաճառող) միջև 20 թ. _____ -ին կնքված N _____
պայմանագրի կնքման ամսաթիվը պայմանագրի համարը
պայմանագրի շրջանակներում Վաճառողը 20 թ. _____-ին հանձնման-ընդունման նպատակով Գնորդին հանձնեց ստորև նշված ապրանքները.

Ապրանքի		
անվանումը	չափման միավորը	քանակը (փաստացի)

Սույն ակտը կազմված է 2 օրինակից, յուրաքանչյուր կողմին տրամադրվում է մեկական օրինակ:

ԿՈՂՄԵՐԸ

Հանձնեց

_____
ազգանուն, անուն

_____
Ստորագրություն

Ընդունեց
հայտը նախագծած ներկայացուցիչ՝

_____
ազգանուն, անուն

_____
ստորագրություն

ՀԱՄԱՁԱՅՆԱԳԻՐ N 1

10.09.2020 թ. կնքված թիվ ԿԿ-ԳՀԱՊՁԲ-20/20-1 կահույքի ձեռքբերման պայմանագրի վճարման ժամանակացույցը հաստատելու մասին

ք. Երևան

16 սեպտեմբերի 2020թ.

Կադաստրի կոմիտեն, ի դեմս գլխավոր քարտուղար Ա. Թովմասյանի, որը գործում է կոմիտեի կանոնադրության հիման վրա, այսուհետ «Գնորդ», մի կողմից, և «Ֆոտոն» ՍՊԸ-ն, ի դեմս տնօրեն Ն. Պետրոսյանի, որը գործում է ընկերության կանոնադրության հիման վրա (այսուհետ՝ կատարող), մյուս կողմից, հիմք ընդունելով 2020 թվականի սեպտեմբերի 10-ին կնքված կահույքի ձեռքբերման թիվ ԿԿ-ԳՀԱՊՁԲ-20/20-1 պայմանագրի (այսուհետ՝ պայմանագիր) 3.3 և 8.13 կետերով սահմանված պահանջները, փոխադարձ համաձայնությամբ կնքեցին սույն համաձայնագիրը (այսուհետ՝ համաձայնագիր) հետևյալի մասին.

1. Համաձայնագրի առարկան

1.1 Հիմք ընդունելով պայմանագրի 3.3 և 8.13 կետերով սահմանված պահանջները՝ հաստատել պայմանագրի 1.1 կետով նախատեսված՝ կահույքի ձեռքբերման վճարման ժամանակացույցը՝ համաձայն հավելվածի:

1.2 Ապրանքի դիմաց վճարումը կատարվում է հանձման-ընդունման արձանագրության (պայմանագրի թիվ 2 հավելված) հիման վրա՝ սույն համաձայնագրի հավելվածով հաստատված վճարման ժամանակացույցով նախատեսված ամսում, սակայն ոչ ուշ, քան 2020 թ.-ի դեկտեմբերի 30-ը:

2. Այլ պայմաններ

2.1 Սույն համաձայնագիրն ուժի մեջ է մտնում հաշվառման պահից, գործում է մինչև կողմերի կողմից Պայմանագրով ստանձնած պարտավորությունների կատարման ավարտը և հանդիսանում է Պայմանագրի անբաժանելի մասը:

2.2 Սույն համաձայնագրում չնշված՝ կողմերի կողմից պայմանագրով նախատեսված իրավունքներն ու պարտականությունները թողնվում են անփոփոխ:

2.3 Սույն համաձայնագիրը կազմված է 1 էջից, կնքվում է երկու օրինակից, որոնք ունեն հավասարազոր իրավաբանական ուժ, յուրաքանչյուր կողմին տրվում է մեկական օրինակ: Սույն համաձայնագրի հավելվածը կազմված է 1 էջից և համարվում է համաձայնագրի անբաժանելի մասը:

3. Կողմերի հասցեները, բանկային վավերապայմանները և ստորագրությունները

ԳՆՈՐԴ	ՎԱՃԱՌՈՂ
Կադաստրի կոմիտե ք. Երևան, Արշակունյաց 7 ՀՀ ՖՆ Գործառնական վարչություն Հ/Հ 900011030674 ՀՎՀՀ 02534328 Գլխավոր քարտուղար----------Ա. Թովմասյան /ստորագրություն/ Կ.Տ	«Ֆոտոն» ՍՊԸ ք. Երևան, Ռոստոմի 58 «ՎՏԲ-Հայաստան բանկ» ՓԲԸ Հ/Հ 16044050085000 ՀՎՀՀ 90036001 տնօրեն----------Ն. Պետրոսյան /ստորագրություն/ Կ.Տ

ԿԿ-ԳՀԱՊՁԲ-20/20-1 պայմանագրի
թիվ 1 համաձայնագրի

ՎՃԱՐՄԱՆ ԺԱՄԱՆԱԿԱՑՈՒՅՑ

(կահույքի)

ՀՀ դրամ

Ապրանքի

հերթական համարը	գնումների պլանով նախատես. միջանցիկ ծածկ. ըստ ԳՄԱ դասակարգման (CPV)	անվանումը	դիմաց վճարումները նախատեսվում է իրականացնել 2020 թ-ին՝ ըստ ամիսների, այդ թվում			
			հոկտեմբեր	նոյեմբեր	դեկտեմբեր	Ընդամենը
1	39121410 /501	Սպասարկող անձնակազմի համակարգչային սեղաններ Նկար 1, 2	163200	326400	489600	489600
3	39121320 /501	Քաղաքացիներին սպասարկող սեղաններին կցված դիմադիր սեղաններ (կանգնակներ) Նկար 3	666800	1333600	2000400	2000400
7	39111170 /501	Նարնջագույն պուֆեր Նկար 7	18500	37000	54800	54800
8	39111230 /503	Սպասասրահի մոդուլային, կլոր բազմոց Նկար 8, 9	267000	534000	800000	800000
9	39121200 /502	Սպասասրահի փոքր սեղան Նկար 10	17000	34000	50000	50000
10	39131100 /501	Մեծ դարակաշար Նկար 11, 15	120000	240000	350000	350000
19	39121200 /503	Խոհանոցային սեղան Նկար 22, 23	27000	54000	80000	80000

ԳՆՈՐԴ

Դատաստրի կոմիտե
Հ. Երևան, Արշակունյաց 7
ՀՀ ՖՆ Գործառնական վարչություն
Հ/Հ 900011030674
ՀՎՀՀ 02534328

Գլխավոր
հաշտուղար----------Ա. Թովմասյան
/ստորագրություն/
Կ.Տ

ՎԱՃԱՌՈՂ

«Ֆոտոն» ՍՊԸ
Ք. Երևան, Ռոստոմի 58
«ՎՏԲ-Հայաստան բանկ» ՓԲԸ
Հ/Հ 16044050085000
ՀՎՀՀ 90036001

տնօրեն----------Ս. Պետրոսյան
/ստորագրություն/
Կ.Տ